PAMFLET
1231

Early European Books, Copyright © 2011 ProQuest LLC.
Images reproduced by courtesy of Koninklijke Bibliotheek, Den Haag.
Pflt 1231

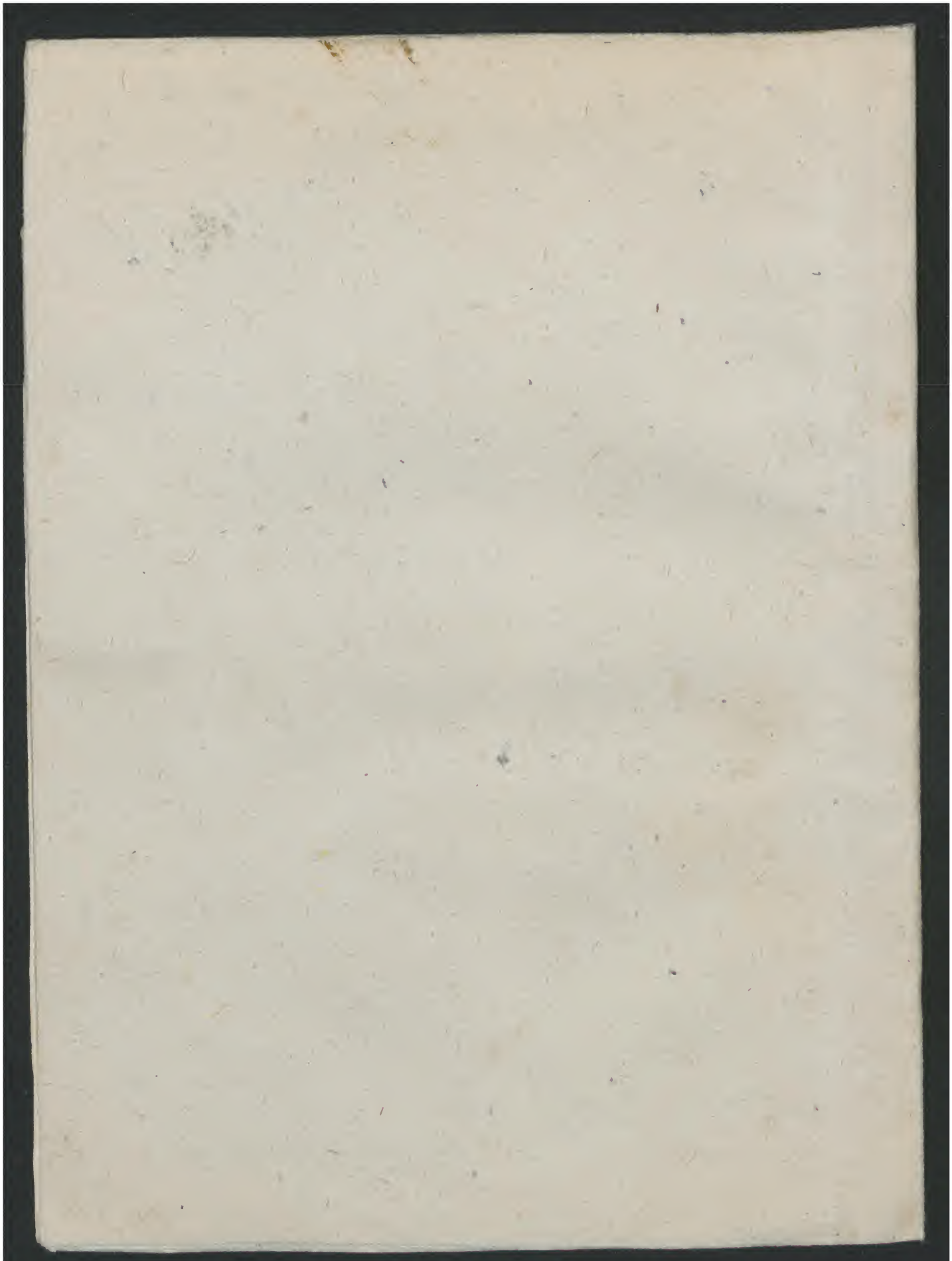

Early European Books, Copyright © 2011 ProQuest LLC.
Images reproduced by courtesy of Koninklijke Bibliotheek, Den Haag.
Pflt 1231

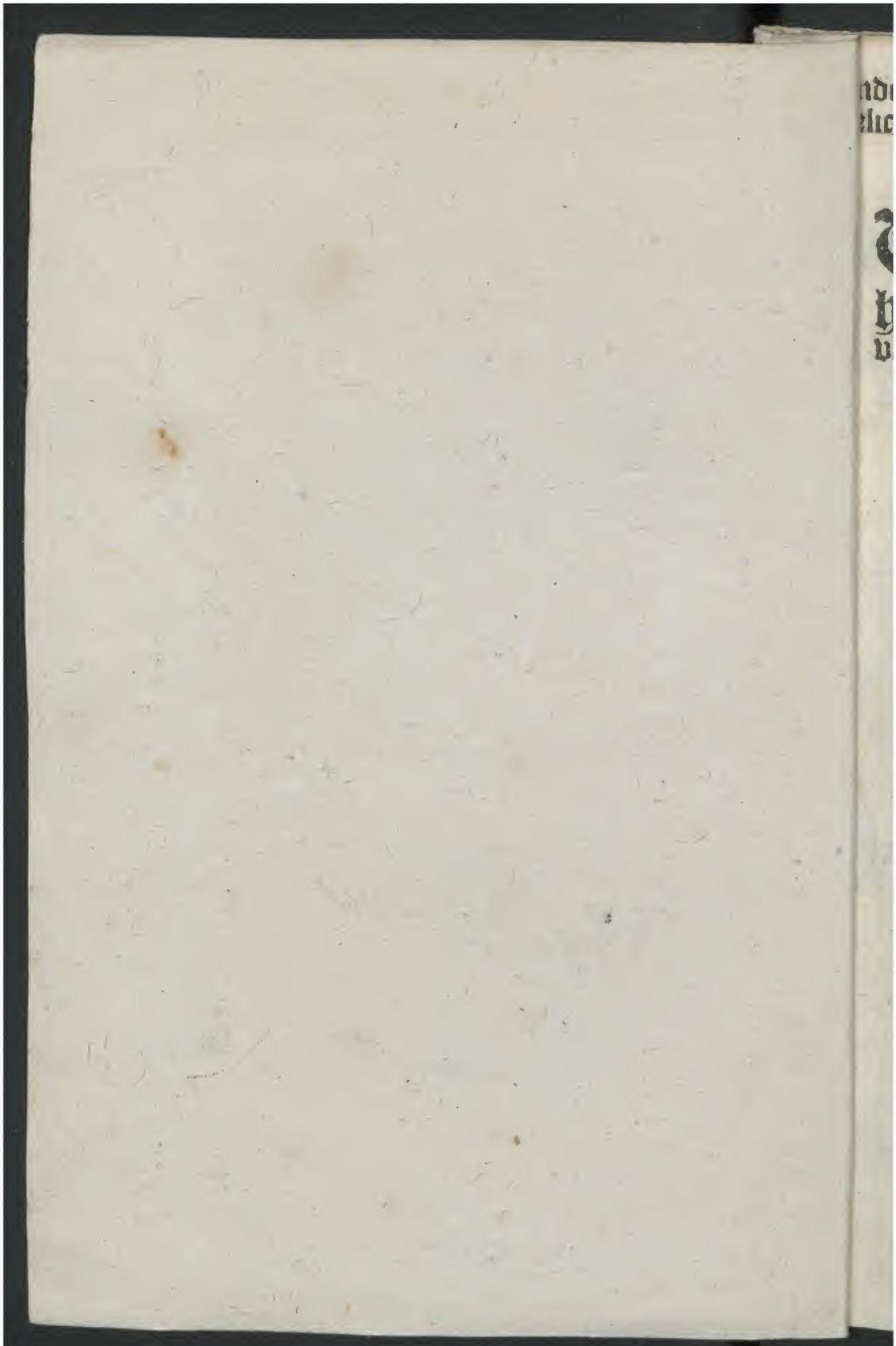

Early European Books, Copyright © 2011 ProQuest LLC.
Images reproduced by courtesy of Koninklijke Bibliotheek, Den Haag.
Pflt 1231

nde groot geweest voor hare *Hoocheden*, als sy t'Prin-
elic woort van sijne *Hoocheyt* niet achtende / t'selfde

I 511

Verantwoordinge vōor het Esquadron / Electo / ende Pact vande Crijchslieden tot Hoochstraten / teghen den onbehoorlicken ende ongheschierten Ban / tot nadeel vande voorsz. Crijchslieden in druck wtgegheven by hare *Hoochheden*.

BIBLIOTHEEK

Ghedruckt na sekere geschrevene Copie / Anno 1603.

18
1231

Early European Books, Copyright © 2011 ProQuest LLC.
Images reproduced by courtesy of Koninklijke Bibliotheek, Den Haag.
Pflt 1231

Aen den goetwilligh en Leser.

Die zijn goet Recht met Wapen wil bewaren,
End' niet en derf zijn Redenen verclaren,
Is seer wel weert, dat men hem Bann' end' Schelde
Als buyten Recht wat doende met gewelde.
Maer hier cont ghy de Redenen bemercken,
Waer met dat wy ons Recht end' Wapen stercken.

ende groot geweest voor hare *Hoocheden*, als sy t'Prin-
selic woort van sijne *Hoochert* niet achtende / t'selfde

Verantwoordinge voor het Esquadron / Electo / ende Raet vande Crijchslieden tot Hoochstraten / teghen den onbehoorlicken ende onghelchicten Ban / tot nadeel vande voorsz. Crijchslieden / in druck wtgegheven by hare *Hoochheden*.

INdien schelden eñ bannen betalen is / het *Esquadron, Electo ende Raet van Hoochstraten* mogen wel stract quytance veerdich maken / ende die aen hare *Hoocheden* overlenden / bekennende wel eñ deughdelick ten volen van alle achterstellē vernoucht ende betaelt te wesen : Maer mits van sulcker betalinghe niet met allen inden buyck / noch aen t'lijf en comt / ende dat ondertusschen niet en soudē laten te sterven ende te bederven van honger / coude eñ ghebreck / even de selfde / die om hare *Eerlsher-toghen* te maintineren in hare staten / lijf / goet eñ bloet so langhe / gelijck om Gods wille / eñ sonder loon / hebben moeten waghen) is meer als recht ende reden / dat het voorsz. *Esquadron, Electo ende Raet* corte aenwijsinghe doen vande onwarachtichept / onredelichept / afgrijselickheyt ende onghehoorde wreetheyt / daer van den voornoemden *Ban* eñ *Placcaet* tot den krop toe vol is : Op dat alsoo de billickheyt van hare

rechtveerdige sake voor alle de werelt door de voorsz. aenwijsinge ende rechtsinnige openinghe blickende/ een yegelick oordeelen moge/ wat reden datter is/ om de voorsz. *Eertshertoghen* dus te doen donderen eñ blixemen in colere eñ gramschap/ daer van vrouw en ende jonghers maer geen mannen eñ soldaten sick hebben te vreesen.

De *Cholere* dan/ doet hare *Eertshertoghen* segghen/ de *Cholere* seggen wy, want de waerheyt sulckē getuygenisse niet geven can/ dat sy *haren Leger hadden doen vergaderen, om te ontsetten de stadt vande Grave, die den vyant belegert hadde.* Wat wil dit zijn? Was de stadt Grave te Thienen eñ ontrent Leeuwen belegert? Is de stadt Grave niet wel meer als een maent daer na eerst belegert? Hoe conden hare *Eertshertoghen* de stadt Grave te Thienen ontsetten so lange te voren eer sy opt belegert was? Wet even so goeden gront werter bygevoecht: *Ende gaende selfs in Persoone om dit int werck te stellen:* Want niemant van ons eñ van t'geheele Legher en heeft opt desen *Persoone* int Legher vernomen / wanneer het zijne *Excel. van Nassauwen* heeft belieft/ op onsen Nest (so men segt) ons te commen bestoken: Hebbende by sick even de selfde/ die hare *Hoocheden* so rauwelic by Nieu-poort aengetast haddē/ de geheele werelt het daer voor houdende/ dat hare *Hoocheden* dan te Gent/ dan te Brussel vast oordre stelden / op dat hare *Persoonen* niet meer sulcken risico loopen souden / als wel doen ter tijt daer geschiede. Wel is waer/ dat ten langhen lesten als nu de Graue al ouer was / zijne *Hoocheyt* sick in den Legher heeft ghepresenteert/ als wanneer de selfde daer ontrent niet meer en hadde te doen/ dan zijne wapenen op zijne eyghen vrienden

ende groot geweest voor hare *Hoocheden*, als sy t'Prinselic woort van zijne *Hoochert* niet achtende / t'selfde

eñ getrouwe onderlaten te wetten / aengesien den vyant te hart eñ zijne Hoochepts wapenen te stomp in Vlaenderen geworden waren om sulcke harde cnoopen door te houwen: Dit sullen ons die van Remunde ende Venlo gestaen ende helpen betuygen.

Met gelijcke waerheyt wert geseght / dat wy op den selfden tijt als wanneer zijne Hoochept vast besich was *om de Grave te ontsetten, onder t'schijnsel van te mutineren, onse Vendels hebben verlaten.* d'Arimetijcke ende conste van wel tellen en wil niet geene gheturbeerde eñ beroerde Herssenen geoeffent werden / sien wy wel: De verstoorthepdt is oock een quade schoolvrouwe vande Memorie: Doch als goede vrienden de vergetelichept van pemants memorie helpen ende ververschen / behoorden niet recht grooten danck te behalen. Wat ons bejegenen sal voor dese weldaet / staet aen uwe *Hoocheden*, Evenwel moet verhaelt werden / t'gene daer van wy eñ alle onse vrienden ende vyanden goede memorie alreede hebben / of ten minsten crijgen sullen / wanneer de wolcke van passie die haer verstant tot noch toe bedwelmt heeft / door t'licht der waerheyt sal worden geweert. Tis dan waer / dat wy sonder gelt ende middel in d'uytersste armoede eñ desolaethz ons hebben laten gevrupcken so lange den *Admirant* van *Arragon* ons Commanderende (ende niet de persoone van zijne *Hoocheyt*) het Legher ontrent de Grave heeft gehouden / ende en hebben niet eer begonnen den eenigen eñ gevrupckelicken wech in te gaen / om betalinge van hare *Hoocheden* te becomen / dan alst Legher nu al verre vande Grave was vertrocken / den voorsz. Heere *Admirant* gantsch van geen meyninge zynde pet meer op t'Leger vã zijn *Excel. van*

Early European Books, Copyright © 2011 ProQuest LLC.
Images reproduced by courtesy of Koninklijke Bibliotheek, Den Haag.
Pflt 1231

Nassauwen eñ tot het ontsetten vande Grave t'attenteren: Gelijck volcomentlick is gebleken/wanneer den Heere Gouverneur *Grobbendonck* lange te vergeefs gearbeyt hebbende/met alle redenen vã persuasien/ die eenichsins conden bygebracht werden/ ten eynde het Leger van zijne *Hoocheyt* soude werden ghebracht tot Ravensteyn/omme de vijvers van des Princen *Mauritz* Leger te coupperen (den eenighen middel om den voorsz. Prince in zijn voornemen te verhinderen)met groot miscontentement is gekeert van daer hy gecomen was/ sonder pet uyt te rechten. Op die tijt/eñ niet eer/ist dat wy onse rechtveerdige sake hebbẽ eerst begonst by der hant te nemen. *Indient nu schelmen ende verraders zijn, die hare betalinghe versoecken oft versocht hebben, als wy nu doen,* so mogen hier wt alle de soldaten vã hare *Hoocheden* nu wel weten/ waer vooren sy gehouden werden/ te weten voor *Schelmen ende Verraders*. Ock de selfde die hare *Hoocheden*, met *grooten ijver ende ghehoorsaemheyt, commende wt de plaetsen daer sy waren, in zijne oorlochs verrichtinghe hebben gedient*. Alle de soldaten (seggen wy) van hare *Hoocheden*: Want hoe veel zijnder doch die hare betalinge op eenen anderen voet dan desen/hebben connen verwerven? Hare *Hoocheden* noemẽ selve *Dieft, Weert ende Karpen*, daer even t'selfde (dat wy doen) is gepleecht ghewees. *Datmen ons niet ofte seer weynich soude schuldich zijn, eñ dat wy valschelic souden voorderen t'gene wy eysschen, als onlancx herwaerts over gecomen, ende te Dieft, Weert, Karpen al betaelt wesende, &c.* Sulcx soude de rekeninge connen wtwijsen: Want hoewel dertich hondert duysent guldens *niet of seer weynich is* voor hare *Hoocheden*, by ons nochtans schijnet een merckelicke somme te wesen: Waer ist *niet ofte seer weynich*, ghelijck

hare

ende groot geweest voor hare *Hoocheden*, als sy t'Prinselic woort van sijne *Hoocheyt* niet achtende / t'selfde

hare *Hoochedē* seggē/ soudē so veel te eer (onder correctie) van hare *Hoocheden* behoorē betaelt geweest te zijn/ als die vā sulckē sommeken so luttel werck hadden te maken. Wat belangt ons *tracterē ende correspondentie houden met de vyanden van hare Hoocheden*, Geeft ons groot wonder dat hare *Hoocheden* daer by voeghen / dat sulcx by *alle redenen ende Wetten wert verboden*, Aengesien sy in haren *Ban* selve bekennen sulcx gedaen te zijn/ *om ons met hun te behelpen*: Want als wy de *Wapenen van hare Hoocheden sagen ghekeert tegen ons, als eygen ende inwendige vyandē, &c.* in plaetse van ons in onse rechtveerdige doleancen te hooren: Was het niet reden/ dat wy (redelicke menschen wesende) sochtē te doen t'gene oock d'onredelicke Dierkens ons voor doē/ die sick met al haer cracht soecken te beschermen eñ beschermt te worden tegen haren verderver? Ons *doen* dan op reden bestaende/ wert niet *verboden door alle Wetten*, nemaer rust op die algemeyne Wet/ Dat Noot geē Wet en heeft, Ja op de Wet der Naturen/ die allen Creaturen (gelijck met groote letteren) int herte voorgeschreven is/ *VAN SICK SELVEN NIET TE VERROECKELOOSEN.*

Een sake is te beclagen / dat die voor hare *Hoocheden* so vele jaren haer leven ghewaecht / eñ haer bloet so ghewillichlick gestort hebben/ door die natuerlicke aengeborene goethept van der selver vyandē / t'overighe van haer bloet ende leven / ghelijck te leene ontfanghen moeten ende van haer houden: Daer op d'ander zijde van hare *Hoocheden* alle middelen werden aengewent om ons van vrou wē/ kinderen/ goet/ vrienden/ vaderlant/ leefcocht lijf ende leven te beroouen/ gelijck by desen treffelicken *Ban* noch naerder sal blijcken.

Early European Books, Copyright © 2011 ProQuest LLC.
Images reproduced by courtesy of Koninklijke Bibliotheek, Den Haag.
Pflt 1231

Weet zijne *Hoocheyt* niet wat David gedaen heeft als hy tot Achis den Coninck der Philisteen zijnen erfvyandt / voor Saul zijnen Heere vluchten moeste? T'sal zijne *Hoocheyt* believen hare *Hoocheyt* daer vãeen weynich t'onderrichté / ende beyde hare *Hoocheden* alsdan believen ten besten te houden / dat wy Crijchslieden / sulcken Crijchsman / als David / navolgen: *Dat uu sulcx noyt by andere Soldaten gheplegen is gheweest*, na t'seggen van hare *Hoocheden* weten alle onse *Medegesellen eñ Spitsbroeders* wel anders. Wat hebben ghedaen die van Sichem / als sy gedurichlick hare Gesanten in s'Graven-haghe hebben gehadt / tot Breda wt eñ in gegaen zijn na believen / inde Langhestraet onder de vleughelen ghelegen hebben / daer onder men ons nu verwijt te rusten / heele trouppen van zijne *Excel.* als vrienden getracteert / eñ middé door haer (onverhinderd) hebben laten passeren? De Exemplen die hare *Hoocheden* ons voorstellen / *van de ghene die hier te voren in mutinatie waren, ende wt hare plaetsen ghecommen zijn, als hare Hoocheden volck van doen hadden, &c.* zijn door voorbarige pept al te haest wt de penne gevallen: Want na dat wy gecommen zijn / daer wy nu zijn / en hebben hare *Hoocheden* nopt eenich verloeck aen ons / als aen d'anderen gedaen: Wat can men dan clagen van wepghe ringe? Maer wat geldet / of sy upt *hare plaetsen daer sy waren, souden gecomen hebben*, indien men so eenen *Heraut* met dusdanigen Wapenrock aen haer hadde gesonden gelijck nu desen *Ban* aen ons comt? Ware mede te wenschen om der eeren willen van hare *Hoocheden*, datse *dien grooten yver ende gehoorsaemheyt*, daer sy nu soo luyde van spreken / liever noch wat hadden laten bevrusten. Want den selven haren yver is al te hefrich ende

ende groot geweest voor hare *Hoocheden*, als sy t'Prinselic woort van zijne *Hoocheyt* niet achtende / t'selfde soo schandelick aen die van Snaeskercke voor Ostende hebben gevioleert / t'gene soo menigen van onse goede Spitsbroeders t'leven ten selven daghe heeft gecost: Waer trouwē / indien hare *Hoocheden* dat voor gehoorsaemheyt hebben gehoudē als soo't merckelick schijnt / wanneerse niet alleē dē ijver maer de *gehoorsaēheyt* van de selfde groote / eñ gehoorsame ijveraers pri sē zijn sy tot belastinge vā hare *Hoocheden* / van sulcken misdaet gerechtveerdicht. Darmen ons schelt voor *volck die gewoonlick zijn muyterien opte stellen*, moetē wp gelijck de reste van hare *Hoocheden* op goede rekeninghe ontfangē. Tis waer de wijse van gelt t'ontfangen onder dē dienst van uwe *Hoocheden*, is nu vele jarē dese geweest: Waer wat is hier van oock den roep onder t'volck? Segt niet al de werelt / dat hare *Hoocheden* dese *gewoonte* gemaect hebben / op dat hare soldatē op die maniere (sonder haren cost) betaelt zijnde de keucken van het Hof te beter soude mogen roocken / van t'gelt twelck de soldaten behoorden te genietē? Want als hare *Hoocheden volck van doen hebben om eenighe oorlochsverrichtinge, sy commen uyt hare plaetsen daer sy zyn, ende diene haer met grooten ijver ende gehoorsaemheyt*. Hare Hoocheden abusieren haer (onder correctie) sy en behoorden dit niet Mutineren maer Hyberneren te namen. Want wat Hyberna oft Winterleger3 hebben t'volck van oorlogen van uwe *Hoocheden* anders dā dese / so veel jarē gehoudt? Ten tijde als zijne *Hoocheyt* den Geestelickē staet verliet / eñ sick tot de werelt begaf / wp waren alt'samen verblijt / overleggende dat zijne *Hoocheyt* was geweest Cardinael / Eertbisschop ende opperste Hoofr van de H. Spaensche Inquisitie / eñ dat hy over suler zijne

soldatē geenē strengerē regel stellē soude/dā hy in zijne *Geestelicke qualiteyt* so dicwils in dē Bybel gelesen hadde te weten: *Weest te vreden met uwe soldie:* Maer eylacen/ dat schijnt al v̄geten/ eñ en can geen mensche gedroomen/ waer doch zijne *Hoocheyt* dē *Canon* gevondē heeft/ daer van hy de practijcke wil beginnē eer de Wet gepromulgeert is/ namelic/ dz wy *te vreden souden moeten wesen sonder soldie.* Ons meyninge is altijt geweest dat *de Ecclesiastijcke Wetten* de scherpste warē/ als de consciētie aengaende eñ van God commende / maer nu vinden wy ons al te merckelick bedrogē. Hare *Hoocheden* weten mede wel/ *waer het gelt vande Contributien gestelt wort:* Eñ t'is lachelic voor den Huysluyden selve/ te seggen/ *dat wy het gelt vande Contributien genieten.* Tis waer/ wy spreken uwer *Hoocheden* Landen aen om te levē/ want waer souden wy ons anders addresserē? Hare *Hoochheden* en geven ons niet eñ soldatē en zijn geene Chameleons die by der lucht levē connē: eñ na alle Rechtē heeft de schultheer zijne actie op de goedē van haren debiteur eñ schuldenaer. Maer ondertusschē ist verre van daer/ dat hare *Hoocheden* t'minste souden willen missē van hare gewoonelicke contributiē. Desē Secretaris v̄dient wel een cassatie (onder correctie van uwe *Hoocheden*) mits hy so vele welgemeste eñ tastelicke leugenē in een so cort geschrift/ onder der selver name int licht derf uytgeven: De *feytē dan die so gewoonlick worden gedaen,* en zijn niet *nieū:* dat in goede reden eñ op gemeene Wettē der naturen is gefondeert/ en *can noch vuyl noch leelic wesen:* De *Consequentie en mach ooc so quaet niet* gehouden zijn/ aengesien sulcke goede dienstē *met sulcken ijver ende geheorsaemheyt van onse Spitsbroeders ghedaen,* eñ noch van ons noyt afgeslagē/ by uwe *Hoocheden* selve so groo-

ruiten. Want den [illegible] ende

so grootelick gepresen werden/ *veel min is weerdich om exemplaerlic gestraft te werden, t'gene dat so prijselick is.* Waer mochten wp hare *Hoochedē* wat in d'oore lupsterē? Eñ waerom en soudē wp't oock niet doē? Ons is vā goeder hant ghewaerschout / dat hare *Hoocheden* sick dus qualic teghens ons/ meer als als andere houden om het volc wat te papē / mits so veel iarē nagaens d'een wonde op d'ander geromē is/ sonder een eenige te genesen. Twelck wp ooc wel gelooven aengesien hare *Hoocheden* ons noch houdē voor *Medegesellen eñ Spitsbroeders vande belegerde binnen den Grave, die sick soo vroomlick geweert, ende grooten prijs ende eere behaelt hebben.* Daerom maken wp te minswarichepts in vele dingē die daer na dē *DAEROM Soo ist* met menichten volgen / houdende de selfde maer pro forma gestelt: *Als van weder te comen onder onse Vendels, ende dat binnen drye dagen,* anders dat hare *Hoocheden* ons verclaren *voor Rebellen, Verraders ende Schelmen, &c. Verwesen totter doot, eñ onse goederen geconfisqueert &c.* Want ter doot verwijsen die niet en begeeren gedoot te worden/ eñ macht hebben sick te verdedigē / ja selfs te beschadigē die sulcx bestaen soudē, ware een sake nj wel overeencommende metter wtnemēder wusheyt die in hare *Hoocheden* is: De selfde weté ooc wel dat wp *haren oorlof gegeven aen allen ende eenen yegelijcken, van wat qualiteyt, conditie oft staet sy zijn, om ons vryelick te mogen doot slaen, al waert onversiens oft andersins,* met onse wapenen wel sullen weten so te beleyden / dattet alleen bp den *Oorlof* blpven sal/ sonder datter pemant vele *thien 100 eñ 500. Croonen winnen sal,* met onse dierste panden/ tweick ons Hoofden zijn/ aen hare *Hoochedē* oft hare *Gesubstitueerde* te commen presenteren. *Wat mede onse roerende ende onroerende goederen belanght:* Hare *Hoocheden* weten seer wel wat dat *de roerende ende onroerende goederen van* onse uptgemergelde soldaten zijn. Onse *roerende goederen* en

 sollen

connen van niemandt/ dan van ons gheroert werden/ het welcke onse Wapenen zijn/ ende de selfde zijn mede *onse onroerende goederen*, voor den ghenen diese veel souden willen bestaen te roeren / want wy derven wel versekerē/ datse oock hare *Hoocheden* selve te swaer/ t'onbewegelic eñ t'onroerlic vallen souden : Zijnder eenige andere *roerlicke goederen*, sullen de selfde lichtelick aen pemanden (diese begeert) oversetten/ bovē maten verblijt wesende/ dat wy alrede vā een goet deel vant *roerende goet*, dat wy in hare *Hoocheden* Legers geraept haddē verlost zijn gewordē na dat wy hier te Hooch straten wat beter hebben begonnen met den schapen te staen. *De Depositarisē van hare Hoochedē Legers*, sullē ooc wel sonder Clerck gedoen int opteeckenen vant *Gelt, kleederen eñ ander dingen, Ons, onsen Vrouwen eñ kinderen toecomende:* Eñ indien *de Domeynen* van hare *Hoocheden* geen ander middel en hebben / om dien al te grooten sleyp van een groote menichte ledige buyckē eñ Struysche Magen op te kroppen/ staet grootelicx te beduchten/ datse eer lanck eñ in corten dagē/ wel so weynich *Gelts* eñ *kleederen* hebben sullē / als *wy onse vrouwen eñ kinderen* haddē/ op dien tijt wanneer wy genootsaect zijn geweest tot Hoochstraten by een te comen/ om gelt ende kleederen voor ons/ onse wijvē eñ kinderē te becomē/ want alsdan warē wy recht een volcxken om op zijn Indiaensche/ met de naecte billen (onder reverentie) te loopē/ daer toe het hier te Lande vrij al wat te cout is. Uwer *Hoocheden* Heerē ende Broeders de Keyser ende Coninck van Spaengien, en sullen noch hare/ noch harer *Hoocheden* handē seer vet connen makē van de vette soppē die te maken zijn op onse kleederē eñ goederē onder hun gebiet gelegen. Dat hare *Hoocheden* verbiedē *onse vrouwen*

ende

wen ende kinderen te comen daer wy zijn, op lijfstraffe, daer in sie wy hare merckelicke gunste tot ons/ als die ns geerne hebben soudē dat ons t'hooft vele vande selfde soude gebzoken werdē: Dan dit soude voozwaer een vremt spectakel zijn/ dat onse *vrouwē ende kinderē alle hare kleeren genomen zynde, eñ hareer Hoocheden Fisco* toegeeygent weste= de *binnen drye dagen te Lande wt soudē moetē vertrecken:* Hare *Hoocheden* mochten wel yemant van haer Hofgesin be giften/ met de conduite van sulcke naecte trouppē/ om een pennincrkē daer wt te slaen vanden volcke/ diese de selfde/ als wat wonders wat nieus souden mogen ytoonen. Ter goeder trouwē meenē oot hare *Hooch= heden*, datse ons dooz t'verbodt vā *toevoer vā Vyvers* sul= len upt hongeren? Meenen sy oot dat yet den *Lantsa= ten* sal mogelic zijn sulcken bevel van hare *Hoocheden* te onderhoudē? daer yet hare *Hoocheden* onmogelic is de selfde teghen ons te beschermen? Want indien hare *Hoocheden* dit haer gebodt met *dootslaen* van de gene *die in flagranti bevonden worden*, wilden maintenerē/ wy sou= den al te lichtelic connen dootslaē/ alle de gene die van weghen hare *Hoocheden in flagranti bevonden souden werden* met onse *Vyvandiers ende Soetelaers* doot te slaen. Dat hare *Hoocheden* willen desen haren *Ban gheexecutert heb= ben teghen onsē kinderen ende nacomelinghen*, en heeft zijne *Hoocheyt* upt zijnē Bybel niet geleert, als hy *Eertsbisschop* wesende/ dien gelesē/ eñ zijne schaepkens heeft uptge= lept/ ofte ten minsten hadde behooren wt te legghen: Want wy hebbē wel eenige Geestelicke t'anderē tij= den (alst te passe quam) hooren seggen dat God selve den misdaet der vaderen aen den kinderen niet en wil straffē/ ten sy datse mede schuldich daer in bevonden werden: Al hadden wy dan alle de schult van de we=

Early European Books, Copyright © 2011 ProQuest LLC.
Images reproduced by courtesy of Koninklijke Bibliotheek, Den Haag.
Pflt 1231

relt/des neē/Wat Theologie heeft hare *Hooch*-geleert/ tegēs onnooſele op ſulckē voet te procederē? Iſt om de cōſequētie? Wat ſtraffe ſullē hare *Hoocheden* voor haer ſelvē eñ hare nacomelingē decreterē/ die d'eenige oorſake zijn van allen deſen? Hare *Hoocheden* nemē werck (believet haer) de oorſake van t'onvredē te worde / eñ hare ſoldaten ſullen altijt wel te vreden zijn. Alle Coningen/ Princen eñ Heeren ſullen ſick mogen aen het quaet regiment van hare *Hoocheden* ſpiegelē/ eñ ſiē hoe ſy varen die oorloge voeren willen / eñ nochtans des krijchs Senuen af ſnijden eñ in ſtuckē houwen / met haren ſoldaten t'onthouden/ t'gene van alle tijden de Senue vanden krijch genaemt is gheweeſt. Alle die t'allen tijdē vermaert geweeſt zijn in krijchſakē/ hebben anders met haer krijchſvolck geleeft/ Cyrus, Alexander, Scipio, Iulius Cæſar eñ meer andere / en hebbē hare ſoldaten niet verarmt maer verrijct / nz geſcholdē eñ gebannen alſſer eenighen onwille rees/ maer met alle behoorlicke beleefthept bejegent eñ geeert / hebbē ſoet eñ ſuer met haer volc willen lijdē. Wat dede Alexander als hem in een dorre ende waterlooſe plaetſe eenen Helm vol waters wert aengeboden? Heeft hy niet t'water daer henen geſtort, ſiende dat het maer voor hem ſoudē hebbe gedient, eñ niet voor zijn Leger, om alſo te betoonē metter daet, dat hy niet een enckel hayr beter hebben wilde dan ſyne Soldaten?

Hare *Hoocheden* hebben wel 10. 100. eñ 500. *Croonen* om onſe Hoofden te cooper/ maer en hebben geen 10. 100. eñ 500. mptē gehadt om onſe lijdē eñ zielē in harē gerouwē dieñt te onderhoudē. Sy hebbē wel middel gehadt om in pracht eñ hoogen Staet ſelfs Carolus de vijfde hooger memorien, te boven te gaen: Hare Heeren ende Broeders, den tegenvvoordigen Keyſer eñ Coninc van Spaengiē, in alle manieren t'oberreffen in coſtelichept, maer en weten

ende

weten hare arme soldaten niet te wille / *dan schelden eñ bannen*, daer sy nochtans de eenige vasticheyt zijn van haren Staet. Alexander de Groote, siende dat syne Macedoniers, die hy rijck ende machtich hadde gemaect, op den Tocht wesende, int midden van so veel ongeloovelicke victorien, der selver loop breken ende niet voorder in Indien sick vvilden begeven om die voor haren Heere te verheere, heef haren onvville met vriendelicheyt, eñ heerlicke remonstrantiē streckende tot scherpinge eñ opvveckinge van alle eerliefhebbende Geesten, te vreden gestelt.

Hare *Hoocheden* meerderē deel van hare beste soldaten eñ Krijchshoofden temerairlic, tegen exempel van alle treffelicke Helden, deerlick om den hals gebracht hebbende hare sakē staende in een so jammerlic verloop, als huyden aen den daghe is / meenen met een Oostenrijcsche stuerheyt eñ een Spaensche pracht, hare verarmde verhongerde, naecte, beroeyde, gevvonde, gequeste soldatē met *schelden ende bannen* te verbijsteren, ende haren rechtveerdighen *onvrede* te dempē met *onversiens oft andersins soot lichst geschiedē can, te doen moorden by een yegelijc, vā wat staet, qualiteyt, ofte conditie hy sy*. Als Iulius Cæsar siende eenē sekerē tijt d'onwille vande *Decumani* oft outste soldatē met oproer begeereñ ontslagen te werden, eñ opentlic weygerende na Afrijckē te gaē, sond datter eenich geschil vā ondhout ofte betalinge was, ja daer haer rijcke beloftē gedaen werden, haer niet Milites dat is Crijchsliedē niet Commilitones dz is, cameradē eñ metgesellē, gelijc alle Imperatores gewone warē, maer Quirites, dz is goede oude medeborgerē genoemt, eñ also harē onvrede gestilt heeft leert daer mede genoerhsaem / wat Heeren behooren te doen als sy siē dat haer arm Crijchsvolck by haer faute soo miserabel zijn : Boven alle de frayicheden die in desen heerlicken Ban staen, wiltmen ons oock wyten de verwoestinge van het Lant Lutsenburch, als die t'selfde niet en hebbē geweert eñ ꝓhindert. Eñ mē heeft ons te vorē gescholdē voor *Schelmen*, *verraders*

men hout ons voor *vyanden*, de Wapenen van hare *Hoocheden* zijn *tegen ons gekeert*, men vermaent/ men beveelt al de werelt ons te mooyden *onverſiens oft anderſins*: Ons hoofden ſtaen te coopen voor *thien Croonen* t'ſtuc/ ſeer een derdepart meer als Judas den verrader ontfinck. Hoe rijmt eñ ſlupt dit al? T'hadde beter geweeſt (onder correctie) dat hare *Hoocheden* hare Wapenen hadden gekeert om Lutzenburgh te bevrijden, eñ om te ſien offe daer meer haddē connen gedoen int verdedigen van ſulcken heerlickē Provintie / dan ſy ons tot noch toe hebben connen beleedigen. Daerom aengeſiē de leechkheyt van hare *Hoocheden* handelinge, ende quade conſequentie die daer uyt ſouden raken te ſpruyten voor andere Princen, die t'ſelfde haren Crijchſliedē ſouden mogē beſtaen te doen.

Het *Eſquadron, Electo ende Raet* mogen wel bidden alle Princen eñ Republicken ſick te willen ſpiegelen aen deſen Handel. ende wel toe te ſien / dat ſe hare goede eñ getrouwe Soldaten / die den eenigen middel zijn om hare ſtaten te houdē ſtaende / ſo onbehoorlic mishandelende/ niet t'ſelfde ongelue en veroorſakē over haer/ twelck hare *Hoocheden* van herwaerts-over van dage te dage meer eñ meer oogenſchijnelic ſchijnt te willen overvallen: Wel mach erghens eenen wijſen Man ſeggen: Wee den Lande daer de Heere een kint is.

Errata.

Inde page daer deſe letter A iij ſtaet/ aen den negenſten regel/ voor d'Arimetyche/ leſet d'Arithmetyche.

KONINKLIJKE BIBLIOTHEEK

ende

Early European Books, Copyright © 2011 ProQuest LLC.
Images reproduced by courtesy of Koninklijke Bibliotheek, Den Haag.
Pflt 1231

Early European Books, Copyright © 2011 ProQuest LLC.
Images reproduced by courtesy of Koninklijke Bibliotheek, Den Haag.
Pflt 1231